

3831. Odlok o razglasitvi trškega jedra in razvalin gradu Kostel za kulturni spomenik državnega pomena

Na podlagi 5., 6., 12., 13. in 79. člena zakona o varstvu kulturne dediščine (Uradni list RS, št. 7/99) in 21. člena zakona o Vladi Republike Slovenije (Uradni list RS, št. 4/93, 71/94, 23/96, 47/97 in 23/99) je Vlada Republike Slovenije na 123. seji dne 9. 9. 1999 izdala

ODLOK**o razglasitvi trškega jedra in razvalin gradu Kostel za kulturni spomenik državnega pomena**

1

Za kulturni spomenik državnega pomena se razglasi enoto dediščine:

– Kostel – Trško naselje (EŠD 5900).

Znotraj območja navedenega kulturnega spomenika (EŠD 5900) leže naslednje enote dediščine, ki se prav tako razglasijo za spomenike državnega pomena:

– Kostel – Grad Kostel (EŠD 910),

– Kostel – Cerkev sv. Treh kraljev (EŠD 1808),

– Kostel – Arheološko najdišče Kostel (EŠD 5899).

Enote imajo zaradi kulturnih, arheoloških, krajinskih, umetnostno arhitekturnih, zgodovinskih drugih izjemnih lastnosti in njihovega součinkovanja poseben pomen za Republiko Slovenijo. Zato jih razglasamo za kulturne spomenike državnega pomena z lastnostmi arheološkega spomenika, arhitekturnega spomenika, kulturne krajine in zgodovinskega spomenika.

2

Spomeniki stoje na stožčastem osamelcu nad dolino Kolpe, visoko nad njenim levim bregom. Obzidano trško naselje z gradom na najvišji točki hriba je edini spomenik svoje vrste v Sloveniji, najbolj ohranjena grajska ruševina Kočevske in Gornje kolpske doline. Grad je bil zgodovinsko povezan s Celjskimi grofi in Habsburžani ter Langenmantli.

3

Meje varovanega in vplivnega območja spomenika so vrisane na temeljnem topografskem načrtu v merilu 1:5000. Izvirnika načrta, ki sta sestavni del tega odloka, hranita Ministrstvo za kulturo, Uprava Republike Slovenije za kulturno dediščino in Javni zavod Republike Slovenije za varstvo kulturne dediščine (v nadaljnjem besedilu: zavod).

Vplivno območje spomenika obsega območje, oddaljeno do 300 m okoli dokumentiranih zunanjih obrambnih zidov trga in Spodnjega gradu ter vse površine znotraj trga. Obsega območja v širši okolici, na katerih bi načrtovali objekte ali uporabo, ki bi s svojo velikostjo, obliko ali funkcijo lahko negativno vplivali na zaščitene funkcionalne in vizualne elemente spomenika.

4

Za spomenike velja varstveni režim, ki določa:

– varovanje kulturnih, arheoloških, arhitekturnih, krajinskih, urbanističnih in zgodovinskih vrednot v celoti, v njihovi izvornosti in neokrnjenosti,

– prepoved predelave vseh likovnih in tehničnih prvin gradu, cerkve in naselja, ki so ovrednotene kot del spomenika,

– podrejanje vsake rabe in vseh posegov v grad, cerkev, trško naselje in njegove objekte ter prostor ohranjanju in vzdrževanju varovanih spomeniških lastnosti,

– prepoved vseh posegov v vse plasti arheološkega spomenika, razen pooblaščenim osebam, s predhodnim pisnim soglasjem pristojnega zavoda,

– omogočanje predstavitve celote in posameznih zaščitih elementov ter dostopnost javnosti v meri, ki ne ogroža varovanja spomenika in v 2. točki odloka naštetih posameznih elementov te enote,

– znotraj območja je prepovedano postavljanje novih objektov trajnega ali začasnega značaja, vključno z nadzemno in podzemno infrastrukturo ter reklamnimi panoji, razen v primerih, ki jih s kulturnovarstvenim soglasjem odobri pristojni zavod,

– omejena je vožnja z motornimi vozili znotraj zaščitene območja, razen za potrebe stanovalcev, vzdrževanja, raziskovanja in oskrbe.

Zavarovano območje je namenjeno:

– trajni ohranitvi kulturnih, arheoloških, arhitekturnih, krajinskih, urbanističnih in zgodovinskih vrednot,

– povečevanju pričevalnosti kulturnega spomenika,

– predstavitvi kulturnih vrednot spomenika in situ, v tisku in drugih medijih,

– znanstveno-raziskovalnemu delu,

– učno-demonstracijskemu delu.

5

Za vsako spremembo funkcije kulturnega spomenika ali njegovega dela in za vsak poseg v spomenik, njegove dele ali zemljišče, so potrebni predhodni pisni kulturnovarstveni pogoji in na njihovi podlagi kulturnovarstveno soglasje zavoda.

6

Pristojni organ mora v dveh mesecih po uveljavitvi tega odloka na podlagi 13. člena zakona o varstvu kulturne dediščine (Uradni list RS, št. 7/99) izdati odločbe o varstvu lastnikom spomenika ali njegovih sestavnih delov.

Odločbe iz prejšnjega odstavka določajo pogoje za raziskovanje, načine vzdrževanja, pogoje za posege, fizično zavarovanje, pravni promet, način upravljanja in rabe spomenika, dostopnost spomenika za javnost in časovne okvire dostopnosti, posamezne druge ukrepe in prepovedi za čim bolj učinkovito varstvo spomenika.

Varstveni režim lahko omejuje lastninsko pravico le v obsegu, ki je nujen za izvajanje varstva spomenika.

7

Nadzor nad izvajanjem tega odloka opravlja Inšpektorat Republike Slovenije za področje kulturne dediščine.

8

Ta odlok začne veljati naslednji dan po objavi v Uradnem listu Republike Slovenije.

Št. 634-03/99-1

Ljubljana, dne 9. septembra 1999.

Vlada Republike Slovenije

Marjan Podobnik l. r.
Podpredsednik

Republika Slovenija, Ministrstvo za kulturo
 Uprava Republike Slovenije za kulturno dediščino, INDOK center
 Plečnikov trg 2, Ljubljana

Zbirni register dediščine



Datum izrisa : 26.08.1999

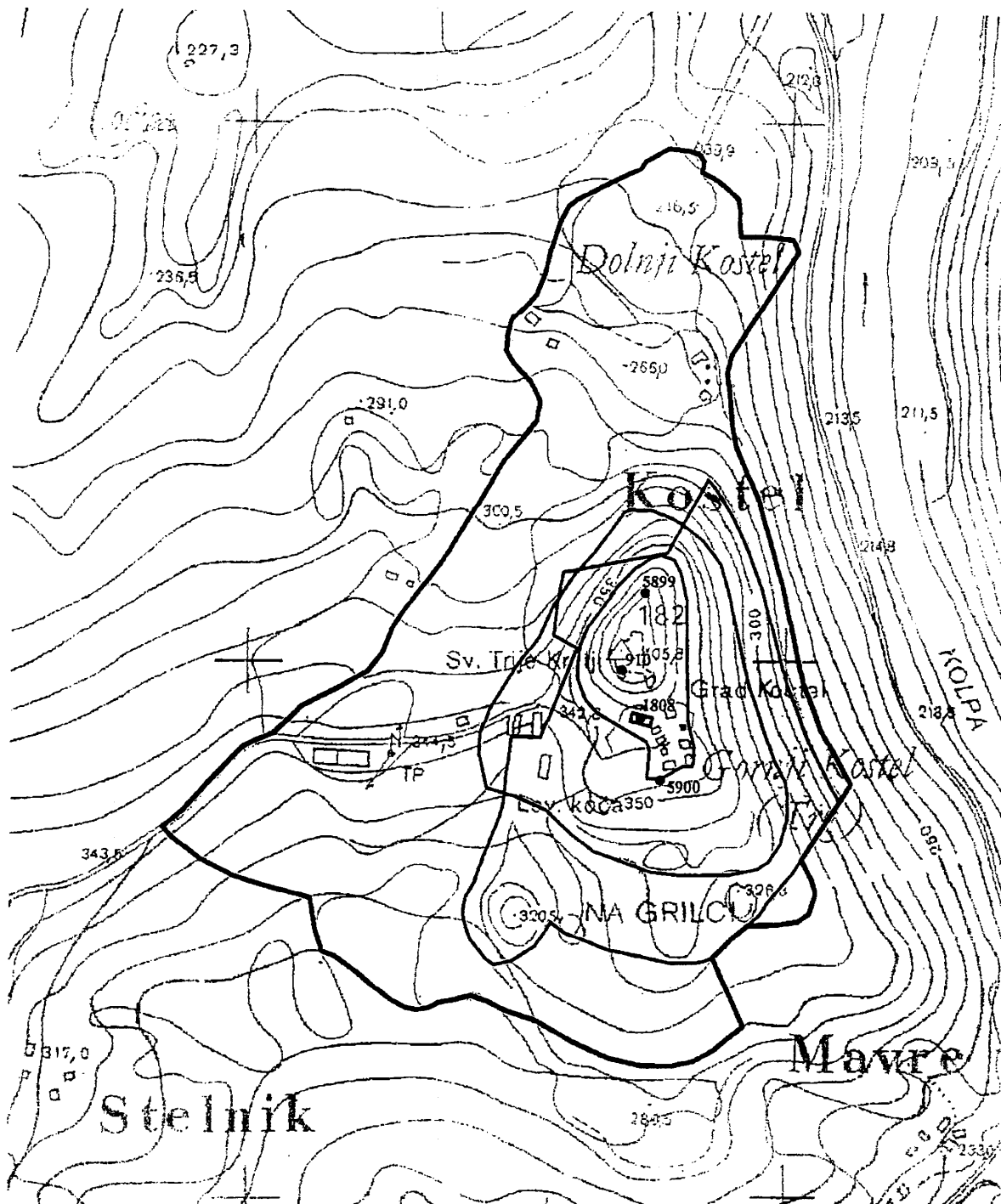

TTN5 KOČEVJE 47

EŠD 910, 1808, 5899, 5900

- Centroid
- ▭ Varovano območje
- ▭ Vplivno območje

Vir podatkov

- Ministrstvo za kulturo, Uprava RS za kulturno dediščino, ZBIRNI REGISTER DEDIŠČINE (območja in centri enot dediščine)

Vir za kartografsko osnovo:

- Temeljni topografski načrt 1:5000, 1:10000, Geodetska uprava RS. Načrt je izdelan s povečavo TTN iz merila 1:10000 v merilo 1:5000.

Vsebina in grafična natančnost povečanega načrta ustrežata vsebini in grafični natančnosti osnovnega načrta.

Merilo: 1:5000

1381/5, 1381/6, 1381/7, 1381/8, 1381/9, 1382, 1383/1, 1383/10, 1383/11, 1383/12, 1383/13, 1383/8, 1383/9, 1384, 1386/1, 1386/2, 1387/1, 1387/2, 1387/3, 1397/1, 1397/2, 1397/3, 1397/4, 1397/5, 1400/1, 1400/10 (del parcele: vzhodni del parcele do vzhodne meje parcele št. 1400/41), 1400/2, 1400/20, 1400/21 (del parcele: vzhodni del ceste do zahodne meje parcele št. 1400/20), 1400/22, 1400/23, 1400/24, 1400/25, 1400/26, 1400/27, 1400/28, 1400/3, 1400/30, 1400/33, 1400/4, 1400/5, 1400/6, 1400/7, 1400/8, 1400/9, 1410, 1411/1, 1764/1 (del parcele: južni del ceste do vzhodne meje ceste s parcelno št. 1793), 1766/1 (del parcele: vzhodni del ceste do zahodne meje parcele št. 1383/6), 1793" in za besedilom "vse k. o. Kostanjevica", se doda naslednje besedilo "2698/1 (del parcele: severni del ceste do južne meje parcele št. 651/13), 2698/2 (del parcele: severni del ceste do južne meje parcele št. 649/31), 2708/1 (del parcele: južni del potoka do severne meje parcele št. 649/1), 551/1, 551/2, 648/2, 649/1, 649/10, 649/11, 649/12, 649/13, 649/18, 649/19, 649/2, 649/20 (del parcele: južni del parcele do severne meje parcele št. 649/17), 649/21 (del parcele: južni del parcele do severnega dela parcele št. 649/20), 649/22 (del parcele: južni del parcele do severne meje parcele št. 649/24), 649/23, 649/27, 649/28, 649/3, 649/31, 649/32, 649/33, 649/34, 649/35, 649/36, 649/37, 649/38, 649/39, 649/4, 649/5, 649/6, 649/7, 649/8, 649/9, 651/13, 653/10, 653/9, 654/10, 654/11, 654/12, 654/13, 654/14, 654/15, 654/16, 654/2, 654/3, 654/4, 654/5, 654/6, 654/7, 654/8, 654/9, 655/4, 655/5, 655/6, 657/3, 687/2 (del parcele: vzhodni del parcele v širini 10 metrov od zahodne meje parcele št. 688), 688, 689, 691 (del parcele: skrajni severni del parcele), vse k. o. Orehovec."

Za zadnjim stavkom četrtega odstavka 3. člena se doda stavek: "Meja spomenika se objavi na publikacijski karti v merilu 1: 5000, ki je sestavni del tega odloka."

2. člen

Ta odlok začne veljati naslednji dan po objavi v Uradnem listu Republike Slovenije.

Št. 634-03/2001-12
Ljubljana, dne 29. maja 2003.
EVA 2003-3511-0012

Vlada Republike Slovenije

mag. Anton Rop l. r.
Predsednik

2696. Odlok o spremembi odloka o razglasitvi trškega jedra in razvalin gradu Kostel za kulturni spomenik državnega pomena

Na podlagi 12. člena zakona o varstvu kulturne dediščine (Uradni list RS, št. 7/99 in 110/02) izdaja Vlada Republike Slovenije

O D L O K

o spremembi odloka o razglasitvi trškega jedra in razvalin gradu Kostel za kulturni spomenik državnega pomena

1. člen

V odloku o razglasitvi trškega jedra in razvalin gradu Kostel za kulturni spomenik državnega pomena (Uradni list RS, št. 81/99) se prvi odstavek 3. člena spremeni tako, da se glasi:

"Enota dediščine Kostel – Trško naselje (EŠD 5900) obsega parcele s številkami: *250, *251, *252, *253, *254, *255, *256, *261, *262, *263, *332, *333, 3302/4, 3302/6, 3302/7, 3302/8, 3302/9, 3331, 3335, 3337, 3338, 3339/1, 3339/2, 3339/3, 3340/1, 3340/3, 3340/4, 3367/3 (del parcele: vzhodni del ceste do zahodne meje parcele št. 3340/3), vse k. o. Suhor. Enota dediščine Kostel – Grad Kostel (EŠD 910) obsega parcele s številkami: *250, *251, *252, *253, *254, *255, *256, *261, *262, *263, *333, 3338, 3339/1, 3339/2, 3339/3, vse k.o. Suhor. Enota dediščine Kostel – Cerkev sv. Treh kraljev (EŠD 1808) obsega parcelo s številko *262, k.o. Suhor. Enota dediščine Kostel – Arheološko najdišče Kostel (EŠD 5899) je razglašena v obsegu, ki je enak območju enote dediščine Kostel – Trško naselje (EŠD 5900) in leži na istih parcelah. Meje spomenika so določene na katastrskem načrtu v merilu 1: 2880 z dne 1. 2. 2002. Meje spomenika in vplivnega območja so vrisane na temeljnem topografskem načrtu v merilu 1: 5000, ki je sestavni del tega odloka. Izvirnika načrtov hranita Ministrstvo za kulturo, Uprava Republike Slovenije za kulturno dediščino, in Zavod Republike Slovenije za varstvo kulturne dediščine (v nadaljevanju: ZVKDS)."

2. člen

Ta odlok začne veljati naslednji dan po objavi v Uradnem listu Republike Slovenije.

Št. 634-03/2001-12
Ljubljana, dne 29. maja 2003.
EVA 2003-3511-0010

Vlada Republike Slovenije

mag. Anton Rop l. r.
Predsednik

2697. Odlok o spremembi odloka o razglasitvi Gospodarsko poslopje na Macesnikovi domačiji v Podolševi za kulturni spomenik državnega pomena

Na podlagi 12. člena zakona o varstvu kulturne dediščine (Uradni list RS, št. 7/99 in 110/02) izdaja Vlada Republike Slovenije

O D L O K

o spremembi odloka o razglasitvi Gospodarsko poslopje na Macesnikovi domačiji v Podolševi za kulturni spomenik državnega pomena

1. člen

V odloku o razglasitvi Gospodarsko poslopje na Macesnikovi domačiji v Podolševi za kulturni spomenik državnega pomena (Uradni list RS, št. 81/99) se prvi odstavek 3. člena spremeni tako, da se glasi:

"Spomenik obsega zemljišče, parcelno številko *1/1, k.o. Logarska dolina. Meja spomenika je določena na katastrskem načrtu v merilu 1: 2880 z dne 4. 9. 2002, meja